

KULLANMA TALİMATI

GALAFOLD 123 mg sert kapsül

Ağızdan alınır.

- **Etkin madde:** Her kapsülde 123 mg migalastata eşdeğer migalastat hidroklorür bulunur.
- **Yardımcı madde(ler):** Prejelatinize nişasta (mısır), magnezyum stearat, jelatin (sığır kaynaklı), titanyum dioksit (E171), indigo carmine (E132), şellak (böcek kaynaklı), siyah demir oksit, potasyum hidroksit.

▼ Bu ilaç ek izlemeye tabidir. Bu üçgen yeni güvenlilik bilgisinin hızlı olarak belirlenmesini sağlayacaktır. Meydana gelen herhangi bir yan etkiyi raporlayarak yardımcı olabilirsiniz. Yan etkilerin nasıl raporlanacağını öğrenmek için 4. Bölümün sonuna bakabilirsiniz.

Bu ilacı kullanmaya başlamadan önce bu KULLANMA TALİMATINI dikkatlice okuyunuz, çünkü sizin için önemli bilgiler içermektedir.

- *Bu kullanma talimatını saklayınız. Daha sonra tekrar okumaya ihtiyaç duyabilirsiniz.*
- *Eğer ilave sorularınız olursa, lütfen doktorunuza veya eczacınıza danışınız.*
- *Bu ilaç kişisel olarak sizin için reçete edilmiştir, başkalarına vermeyiniz.*
- *Bu ilacın kullanımı sırasında, doktora veya hastaneye gittiğinizde doktorunuza bu ilacı kullandığınızı söyleyiniz.*
- *Bu talimatta yazılanlara aynen uyunuz. İlaç hakkında size önerilen dozun dışında **yüksek veya düşük** doz kullanmayınız.*

Bu Kullanma Talimatında:

1. ***GALAFOLD nedir ve ne için kullanılır?***
2. ***GALAFOLD'u kullanmadan önce dikkat edilmesi gerekenler***
3. ***GALAFOLD nasıl kullanılır?***
4. ***Olası yan etkiler nelerdir?***
5. ***GALAFOLD'un saklanması***

Başlıkları yer almaktadır.

1. GALAFOLD nedir ve ne için kullanılır?

- GALAFOLD, migalastat adı verilen etkin maddeyi içerir. Bu ilaç, belirli genetik mutasyonlara (değişikliklere) sahip olan yetişkinlerde ve 16 yaş ve üzeri ergenlerde Fabry hastalığının uzun süreli tedavisi için kullanılır. GALAFOLD, beyaz-soluk kahverengi toz içeren, üzerinde siyah renkli "A1001" baskısı olan, opak, mavi ve beyaz 2 numaralı (6.4x18.0 mm) sert kapsüldür. GALAFOLD, karton kutuda yer alan blister içinde, 14 kapsül olarak takdim edilmektedir.

- Fabry hastalığına alfa-galaktozidaz A (α -Gal A) adı verilen bir enzimin eksikliği veya bozukluğu yol açar. α -Gal A üreten gendeki mutasyonun (değişikliğinin) türüne bağlı olarak, enzim doğru işlev göstermez veya hiç bulunmaz. Bu enzim kusuru böbreklerde, kalpte ve başka organlarda globotriaosilseramid (GL-3) olarak bilinen anormal yağlı madde birikimlerinin ortaya çıkmasına yol açar ve Fabry hastalığı belirtilerine neden olur. Bu ilaç vücudunuzun doğal şekilde ürettiği enzimi dayanıklı hale getirerek ve böylece hücrelerinizde ve dokularınızda birikmiş olan GL-3 miktarını azaltmak üzere daha iyi çalışmasını sağlayarak etki gösterir.

2. GALAFOLD'u kullanmadan önce dikkat edilmesi gerekenler

GALAFOLD'u aşağıdaki durumlarda KULLANMAYINIZ

Eğer;

- migalastat veya ilacın içeriğinde bulunan diğer maddelerden (bölüm 6'da listelenmektedir) herhangi birine karşı alerjiniz varsa kullanmayınız.

GALAFOLD'u aşağıdaki durumlarda DİKKATLİ KULLANINIZ

Enzim replasman tedavisi görmekteyseniz GALAFOLD almadan önce doktorunuza danışın. Aynı zamanda enzim replasman tedavisi görüyor olmanız durumunda GALAFOLD almamalısınız.

GALAFOLD aldığınız sırada doktorunuz 6 ayda bir durumunuzu ve ilacınızın işe yarayıp yaramadığını takip edecektir. Durumunuz kötüleşirse doktorunuz üzerinizde ilave değerlendirme gerçekleştirebilir veya GALAFOLD tedavinizi durdurabilir.

GALAFOLD'un şiddetli böbrek yetmezliği olan hastalarda (GFR 30 mL/dak/1.73 m²'den az) kullanılması önerilmediğinden, böbrek fonksiyonunuzda ciddi bir azalma varsa GALAFOLD'u almadan önce doktorunuzla konuşunuz.

GALAFOLD'un yiyecek ve içecek ile kullanılması

İlacınızı almadan önceki 2 saat ile aldıktan sonraki 2 saat arasında herhangi bir şey yemeyin. İlacınızın tamamen emilmesi için ilacınızı aldığınız sırada bu minimum 4 saatlik açlık periyodunun bırakılması gereklidir. Bu periyotta gazlı içecekler dahil, berrak sıvılar tüketilebilir.

Hamilelik

İlacı kullanmadan önce doktorunuza veya eczacınıza danışınız.

Bu ilacın hamile kadınlarda kullanımına ilişkin çok sınırlı deneyim mevcuttur. GALAFOLD hamilelik boyunca tavsiye edilmemektedir. Hamileyseniz, hamile olabileceğinizi

düşünüyorsanız ya da bebek sahibi olmayı planlıyorsanız bu ilacı almadan önce doktorunuza danışınız.

Hamile kalma ihtimali olan kadınlar GALAFOLD alırken etkili bir doğum kontrol yöntemi kullanmalıdır.

Tedaviniz sırasında hamile olduğunuzu fark ederseniz hemen doktorunuza veya eczacınıza danışınız.

Emzirme

İlacı kullanmadan önce doktorunuza veya eczacınıza danışınız.

Emziriyorsanız doktorunuza, eczacınıza veya hemşirenize danışmadan bu ilacı almayınız. Bu ilacın anne sütüne geçip geçmediği henüz bilinmemektedir. Emzirmenin bebeğe yararı ve GALAFOLD'un anneye olan yararı göz önüne alınarak, emzirmeyi bırakmanız ya da ilacınıza geçici olarak ara vermeniz konusundaki kararı doktorunuz verecektir.

Üreme yeteneği

Erkeklerde üreme yeteneği

Bu ilacın erkeklerde üreme yeteneğini etkileyip etkilemediği henüz bilinmemektedir. GALAFOLD'un insanlardaki üreme yeteneği üzerindeki etkileri üzerine çalışma yapılmamıştır.

Kadınlarda üreme yeteneği

Bu ilacın kadınlarda üreme yeteneğini etkileyip etkilemediği henüz bilinmemektedir. Bebek sahibi olmayı planlıyorsanız doktorunuza, eczacınıza veya hemşirenize danışınız.

Araç ve makine kullanımı

Bu ilacın araç ve makine kullanım yeteneği üzerine etkisi beklenmemektedir.

GALAFOLD'un içeriğinde bulunan bazı yardımcı maddeler hakkında önemli bilgiler

Diğer ilaçlar ile birlikte kullanımı

Eğer başka ilaç alıyorsanız, yakın zamanda aldıysanız veya alma olasılığınız varsa doktorunuza, eczacınıza veya hemşirenize bunlar hakkında bilgi veriniz.

Eğer reçeteli ya da reçetesiz herhangi bir ilacı şu anda kullanıyorsanız veya son zamanlarda kullandınız ise lütfen doktorunuza veya eczacınıza bunlar hakkında bilgi veriniz.

3. GALAFOLD nasıl kullanılır?

İlacınızı her zaman doktorunuzun, eczacınızın ya da hemşirenizin söylediği gibi alınız. Emin değilseniz doktorunuza, eczacınıza veya hemşirenize danışınız.

Uygun kullanım ve doz/uygulama sıklığı için talimatlar:

İki günde bir, günün aynı saatinde bir adet kapsül alınır. İki gün arka arkaya GALAFOLD almayınız.

İlacınızı almadan önceki 2 saat ile aldıktan sonraki 2 saat arasında herhangi bir şey yemeyiniz. İlacınızın tamamen emilmesi için ilacınızı aldığınız sırada bu minimum 4 saatlik açlık periyodunun bırakılması gereklidir. Bu periyotta gazlı içecekler dahil, berrak sıvılar tüketilebilir.

Uygulama yolu ve metodu:

Kapsülü bütün halinde yutunuz. Kapsülü kesmeyiniz, ezmeyiniz veya çiğnemeyiniz.

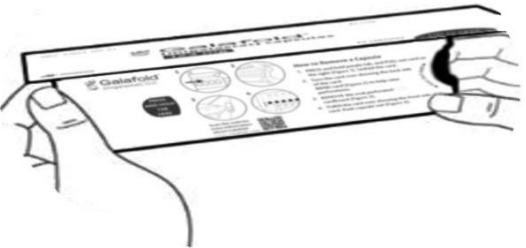
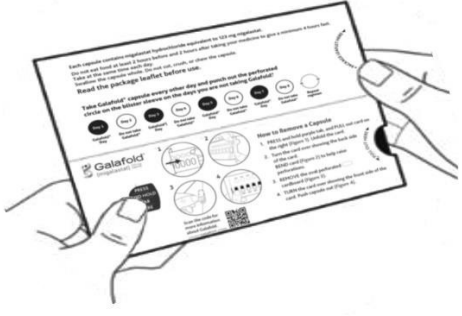
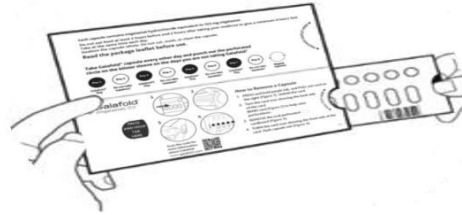
<p>Şekil A</p> 	<p>Adım 1: Kapağı tutan yapışkan etiketi çıkarın. GALAFOLD kartonunuzun kapağını kaldırın(Bkz. Şekil A).</p>
<p>Şekil B – Açılmış karton</p> 	<p>Adım 2:Kartonun sol tarafında bulunan mor sekmeye basın ve <u>başparmağınızla basılı tutmaya devam</u> edin (Bkz. Şekil B), ve Adım 3'e devam edin.</p>
<p>Şekil C</p> 	<p>Adım 3: Sağ tarafta "BURADAN ÇIKARINIZ" yazan yerdeki <u>çıkıntıyı</u> TUTUN ve blister kartı çıkarın(Bkz.Şekil C)</p>

Şekil D - Blister kartın ön tarafı

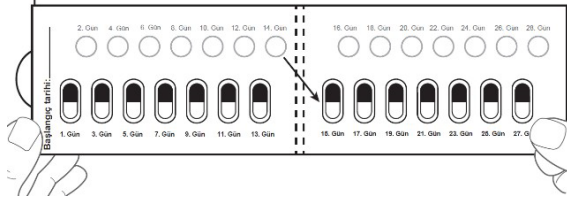

Adım 4: Katlanmış haldeki blister kartı açınız(Bkz. Şekil D).

GALAFOLD Kapsülün Alınması:

Bir GALAFOLD blister kart = 14 sert kapsül = GALAFOLD ile 28 günlük tedavi ve 14 beyaz karton daire.

Beyaz karton daireler **birer gün arayla** GALAFOLD almayı hatırlatmak için vardır.

Ok işareti, hastayı tedavinin sonraki 2 haftasına başlamaya yönlendirir.

Şekil E – Blister kartın ön tarafı

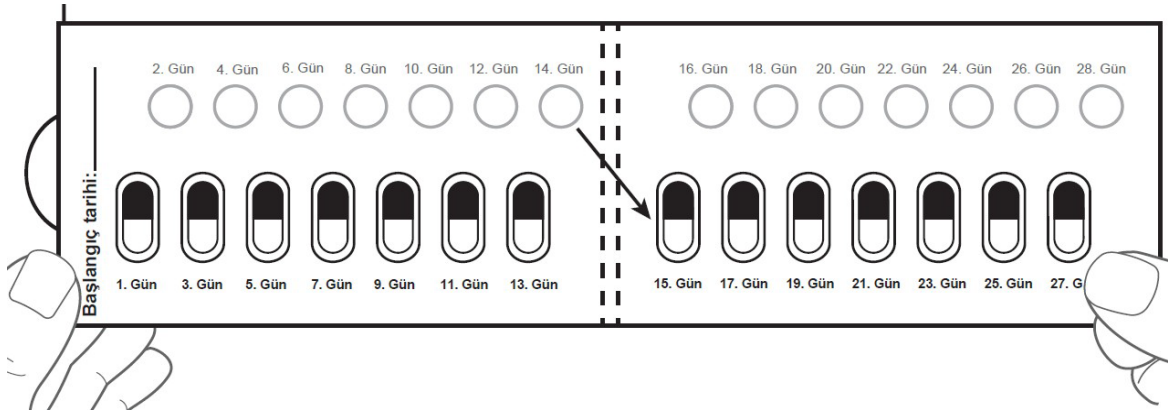

Şekil F – Blister kartın ön kısmı

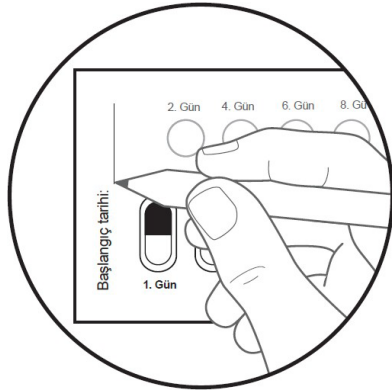

Adım 5: Yeni bir blister karttan bu ilacı aldığınız ilk gününüzde, blister karta o günün tarihini kaydedin(Bkz. Şekil F).

Şekil G – Blister kartın arka tarafı

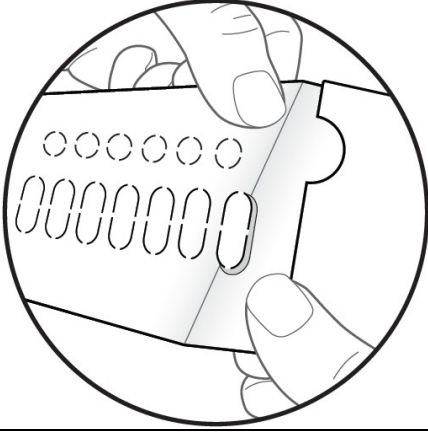

Adım 6: Kartı arka tarafını gösterecek şekilde ÇEVİRİN.

Çıkarmak için kapsülün YERİNİ BELİRLEYİN.

Şekildeki gibi kartı KIVIRIN (Bkz.Şekil G).

Not: Kartı kıvrımak oval kesikli kartonun delinmesine yardımcı olur.

Şekil H – Blister kartın arka tarafı

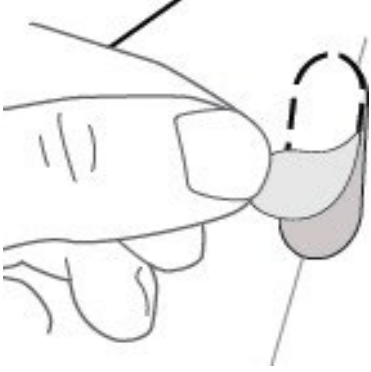

Adım 7: Oval delikli kartonu  ÇIKARIN (Bkz. Şekil H).

Not: Kartonu çıkardıktan sonra, folyonun beyaz kalıntıları kalabilir, bu durum sorun yaratmaz.

Şekil I – Blister kartın ön tarafı

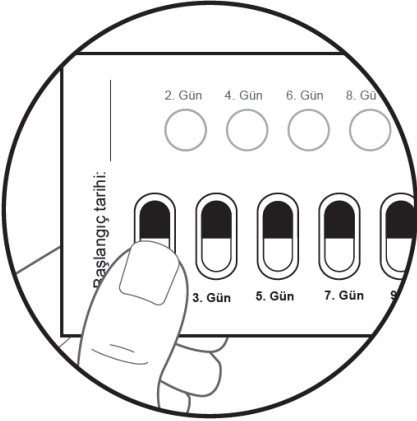

Adım 8: Kartı ön yüzü gösterecek şekilde ÇEVİRİN.

Kapsülü dışarı doğru İTİN (Bkz. Şekil I).

Şekil J – Blister kartın ön tarafı

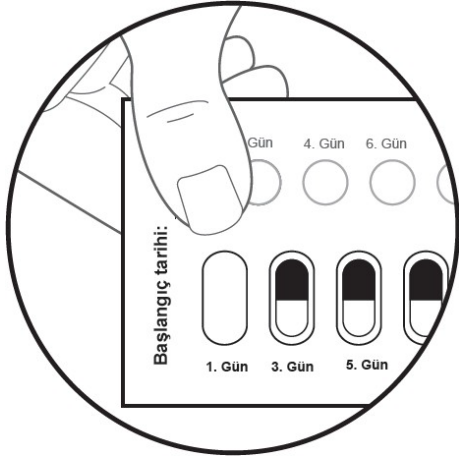

Adım 9: Ertesi gün, üst satırdaki 2.Gün etiketli delikli beyaz karton daireye geçin. Beyaz karton daireyi üzerine bastırarak çıkarın(Bkz. Şekil J).

Not: Bu beyaz dairenin çıkarılması ilacı hangi gün almayacağınızı hatırlamanıza yardımcı olacaktır.

Birer gün arayla 1 GALAFOLD kapsül alın.

Ambalajı kapatın ve her kullanımdan sonra saklayın.

2. Günden sonra, blister karttaki 3.Güne geçin.

28.Gün dahil olmak üzere günlük kapsül alma ve delikli beyaz daireyi delme işlemi değişimli olarak yapın.

Şekil K – Açılmış blister kartın ön tarafı

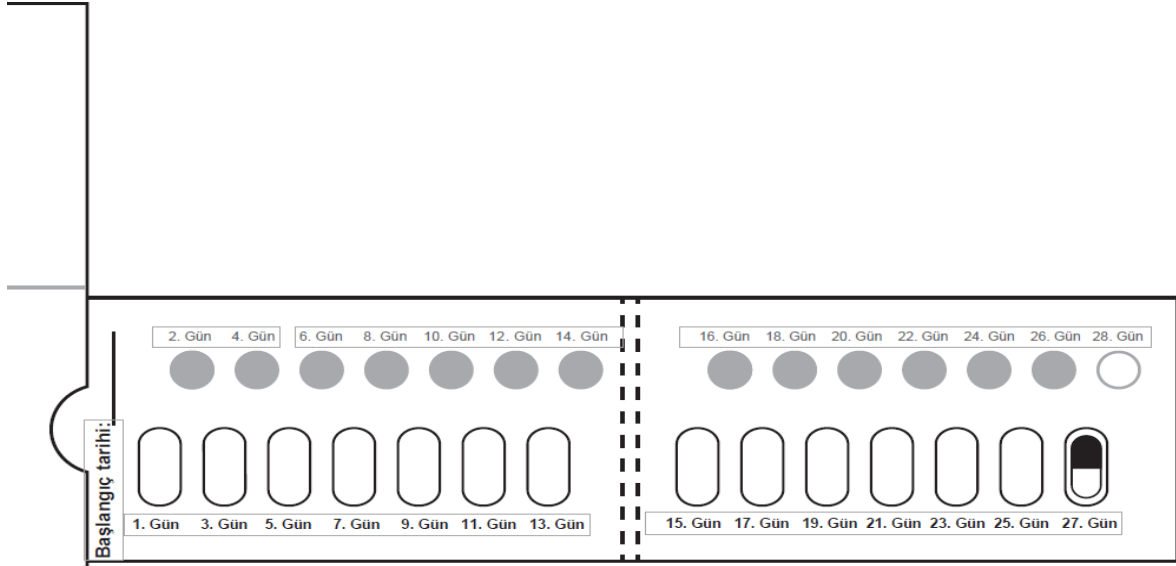

Eğer GALAFOLD'un etkisinin çok güçlü veya zayıf olduğuna dair bir izleniminiz var ise doktorunuz veya eczacınız ile konuşunuz.

Değişik yaş grupları:

Çocuklar ve ergenlerde kullanımı: Bu ilaç 16 yaşından küçük çocuklarda ve ergenlerde araştırılmamıştır; dolayısıyla bu yaş grubunda güvenlik ve etkililik kanıtlanmamıştır.

Kullanmanız gerekenden daha fazla GALAFOLD kullandıysanız:

GALAFOLD'dan kullanmanız gerekenden fazlasını kullanmışsanız bir doktor veya eczacı ile konuşunuz.

Almanız gerekenden fazla kapsül aldığınız takdirde ilacı almayı bırakmalısınız ve doktorunuzla iletişim kurmalısınız. Bağı ağrısı yaşayabilir ve baş dönmesi hissedebilirsiniz.

GALAFOLD'u kullanmayı unutursanız:

Unutulan dozları dengelemek için çift doz almayınız.

Kapsülünüzü her zaman aldığınız saatte almayı unutmanız ve daha sonra hatırlamanız durumunda yalnızca normal dozaj saatini takip eden 12 saat içindeyseniz kapsülü alınız. 12 saatten uzun süre geçmişse iki günde bir doz uygulaması programınıza göre planlanmış olan bir sonraki dozun uygulanma gününde ve saatinde GALAFOLD almaya devam etmelisiniz. Unuttuğunuz dozu telafi etmek için iki kapsül almayınız.

GALAFOLD ile tedavi sonlandırıldığındaki oluşabilecek etkiler

Doktorunuza danışmadan bu ilacı almayı bırakmayınız.

Bu ürünün kullanımı hakkında herhangi başka sorunuz varsa doktorunuza, eczacınıza veya hemşirenize sorunuz.

4. Olası yan etkiler nelerdir?

Tüm ilaçlar gibi bu ilaç da herkeste olmamakla birlikte yan etkilere neden olabilir. Yan etkiler yaşarsanız, doktorunuz GALAFOLD'u daha düşük dozda almanızı isteyebilir. Doktorunuz yan etkileri kontrol etmenize yardımcı olmak için başka ilaçlar da reçete edebilir.

Yan etkiler aşağıdaki kategorilerde gösterildiği şekilde tanımlanmıştır:

Çok yaygın	: 10 hastanın en az 1'inde görülebilir.
Yaygın	: 10 hastanın birinden az, fakat 100 hastanın birinden fazla görülebilir.
Yaygın olmayan	: 100 hastanın birinden az, fakat 1000 hastanın birinden fazla görülebilir.
Seyrek	: 1.000 hastanın birinden az, fakat 10.000 hastanın birinden fazla görülebilir.
Çok seyrek	: 10.000 hastanın birinden az görülebilir.
Bilinmiyor	: Eldeki verilerden hareketle tahmin edilemiyor.

Aşağıdakilerden herhangi birini fark ederseniz, hemen doktorunuza bildiriniz veya size en yakın hastanenin acil bölümüne başvurunuz:

- Çarpıntı (kalbin küt küt atması hissi)
- Depresyon
- Nefes darlığı (dispne)

Çok yaygın yan etkiler

- Baş ağrısı

Yaygın yan etkiler

- Çarpıntı (kalbin küt küt atması hissi)
- Baş dönmesi hissi (vertigo)
- İshal
- Bulantı
- Mide ağrısı
- Kabızlık
- Ağız kuruluğu
- Ani dışkılama ihtiyacı
- Hazımsızlık (dispepsi)
- Yorgunluk
- Kan testlerinde yüksek kreatin fosfokinaz seviyeleri
- Kilo artışı
- Kas spazmları
- Kas ağrısı (miyalji)
- Ağrılı boyun tutulması (tortikolis)
- Ekstremitelerde karıncalanma (parestezi)
- Baş dönmesi
- Duyularda veya dokunma hissinde azalma (hipoestezi)
- Depresyon
- İdrarda protein (proteinüri)
- Nefes darlığı (dispne)
- Burun kanaması (epistaksis)
- Döküntü
- Geçmeyen kaşıntı (prürit)
- Ağrı

Eğer bu kullanma talimatında bahsi geçmeyen herhangi bir yan etki ile karşılaşırsanız doktorunuzu veya eczacınızı bilgilendiriniz.

Yan etkilerin raporlanması

Kullanma Talimatında yer alan veya almayan herhangi bir yan etki meydana gelmesi durumunda hekiminiz, eczacınız veya hemşireniz ile konuşunuz. Ayrıca karşılaştığınız yan etkileri www.titck.gov.tr sitesinde yer alan "İlaç Yan Etki Bildirimi" ikonuna tıklayarak ya da 0 800 314 00 08 numaralı yan etki bildirim hattını arayarak Türkiye Farmakovijilans Merkezi

(TÜFAM)'ne bildiriniz. Meydana gelen yan etkileri bildirerek kullanmakta olduđunuz ilacın güvenliliđi hakkında daha fazla bilgi edinilmesine katkı sađlamış olacaksınız.

5. GALAFOLD'un saklanması

GALAFOLD'u çocukların göremeyeceđi, erişemeyeceđi yerlerde ve ambalajında saklayınız.

Kutu ve blister üzerinde belirtilen son kullanma tarihinden sonra bu ilacı kullanmayınız. Son kullanma tarihi belirtilen ayın son günüdür.

30°C altındaki oda sıcaklığında saklayınız. Nemden korumak için orijinal ambalajında saklayınız.

İlaçlar ev atıkları veya çöplerle birlikte atılmamalıdır. Artık kullanmanıza gerek olmayan ilaçları nasıl atacağınızı eczacınıza danışınız. Bu önlemler çevrenin korunmasına yardımcı olacaktır.

Son kullanma tarihiyle uyumlu olarak kullanınız.

Ambalajdaki son kullanma tarihinden sonra GALAFOLD'u kullanmayınız.

Eđer üründe ve/veya ambalajında bozukluklar fark ederseniz GALAFOLD'u kullanmayınız.

Son kullanma tarihi geçmiş veya kullanılmayan ilaçları çöpe atmayınız! Çevre ve Şehircilik Bakanlığınca belirlenen toplama sistemine veriniz.

Ruhsat Sahibi: GEN İLAÇ VE SAĞLIK ÜRÜNLERİ SAN. VE TİC. A.Ş.
Mustafa Kemal Mah., 2119. Sok., No:3,
D:2-3, 06520, Çankaya/ANKARA

Üretici: Almac Pharma Services Limited
Seagoe Industrial Estate
Portadown, Craigavon, County Armagh, BT63 5UA
Birleşik Krallık

Bu kullanma talimatı 11/08/2022 tarihinde onaylanmıştır.