

## KULLANMA TALİMATI

### DESOLETT 150 mcg/30 mcg Tablet

Ağızdan kullanılır.

- **Etkin madde:** Desogestrel 150 mikrogram, etinilestradiol 30 mikrogram
- **Yardımcı maddeler:** all-rac- $\alpha$ -tokoferol, patates nişastası, silika koloidal susuz, povidon, stearik asit, laktoz monohidrat (ineklerden elde edilir), saf su, aseton.

**Bu ilacı kullanmaya başlamadan önce bu KULLANMA TALİMATINI dikkatlice okuyunuz, çünkü sizin için önemli bilgiler içermektedir.**

- *Bu kullanma talimatını saklayınız. Daha sonra tekrar okumaya ihtiyaç duyabilirsiniz.*
- *Eğer ilave sorularınız olursa, lütfen doktorunuza veya eczacınıza danışınız.*
- *Bu ilaç kişisel olarak sizin için reçete edilmiştir, başkalarına vermeyiniz.*
- *Bu ilacın kullanımı sırasında, doktora veya hastaneye gittiğinizde doktorunuza bu ilacı kullandığınızı söyleyiniz.*
- *Bu talimatta yazılanlara aynen uyunuz. İlaç hakkında size önerilen dozun dışında yüksek veya düşük doz kullanmayınız.*

### **Bu Kullanma Talimatında:**

1. **DESOLETT nedir ve ne için kullanılır?**
2. **DESOLETT'i kullanmadan önce dikkat edilmesi gerekenler**
3. **DESOLETT nasıl kullanılır?**
4. **Olası yan etkiler nelerdir?**
5. **DESOLETT'in saklanması**

**Başlıkları yer almaktadır.**

### **1. DESOLETT nedir ve ne için kullanılır?**

DESOLETT, karton kutu içerisinde, 21 tablet içeren 1 blister şeklinde kullanıma sunulmaktadır.

Bir yüzünde 5'in üzerinde "TR" baskısı ve diğer tarafında "ORGANON" yazan tabletler yuvarlak, bikonveks (her iki yüzeyi de dışbükey), 6 mm çapında ve beyaz renktedir.

DESOLETT, ağız yoluyla alınan, kombine bir doğum kontrol tabletidir. **Hamile kalmayı önlemek amacıyla kullanılır.**

Bu düşük dozlu doğum kontrol tableti kadın cinsiyet hormonlarının iki tipini içerir: Östrojen ve progesteron. Bu hormonlar yumurtalıklarınızdan yumurta çıkışını önleyerek gebe kalmanızı önler. Ayrıca, DESOLETT rahim ağzında (serviks) bulunan sıvıyı (mukus) daha yoğun hale getirerek spermin rahime ulaşmasını zorlaştırır.

DESOLETT 21 günlük bir ilaçtır; 21 gün boyunca her gün bir tablet alırsınız, sonraki 7 gün hiç tablet almazsınız.

### **2. DESOLETT'i kullanmadan önce dikkat edilmesi gerekenler**

**Kombine hormonal kontraseptifler (KHK) hakkında bilinmesi gereken önemli konular:**

- Doğru kullanıldıklarında etkisi geri çevrilebilen doğum kontrol yöntemlerinin en güvenilirlerinden biridir.

- Özellikle kullanımlarının ilk yılında veya 4 hafta ya da daha uzun süreli bir aradan sonra tekrar başlanmalarını takiben toplardamar ve atardamarlarda kan pıhtısı olma riskini az miktarda artırır.
- Lütfen dikkatli olunuz ve sizde kan pıhtısı belirtileri olduğunu düşünüyorsanız doktorunuzla görüşünüz (bkz. Bölüm 2 “Kan pıhtıları”)
- Bazı kadınlar mevcut tıbbi sorunları veya hastalıkları nedeniyle bu tableti almamalıdır. DESOLETT’in sizin için uygun olduğundan emin olmak için lütfen bu kullanma talimatını okuyunuz.
- Hamileliği önlemek için DESOLETT’i size söylenen şekilde almanız ve her bir pakete zamanında başlamanız önemlidir. Bir tableti almayı unuttuğunuzda ya da hamile kaldığınızı düşündüğünüzde ne yapacağınızı anladığınızdan emin olunuz.

#### **Bu tableti almanın yararları şunlardır:**

- Doğru şekilde kullanıldığında en güvenli, geri dönüşlü doğum kontrol yöntemlerinden biridir.
- Cinsel yaşamı kesintiye uğratmaz.
- Adet kanamalarınız daha düzenli, daha hafif ve daha az ağrılı hale gelir
- Adet kanaması öncesi semptomlarınıza faydası olabilir.

**DESOLETT sizi, HIV (AIDS) veya Klamidya gibi cinsel yolla bulaşan hastalıklara karşı korumaz. Bu tip koruma sadece prezervatif ile mümkündür.**

**Hamileliği önlemesi için DESOLETT’in belirtilen şekilde alınması gerekir.**

#### **DESOLETT kullanmadan önce bilinmesi gerekenler**

##### **Genel bilgiler:**

DESOLETT’i kullanmaya başlamadan önce bölüm 2’de yer alan kan pıhtılarına ait kısmı okumalısınız. Özellikle kan pıhtılarının muhtemel bulgularını okumanız önemlidir – bkz. bölüm 2 “Kan pıhtıları”.

Bu ilacı kullanmaya başlamadan önce veya kullanmaya devam edip etmemeye karar verirken ilacın yararlarını ve risklerini anlamanız önemlidir. Bu ilaç sağlıklı kadınların çoğu için uygun olsa bile, tüm kadınlar için uygun değildir.

Bu kullanma talimatında belirtilen hastalıklardan veya risk faktörlerinden herhangi biri sizde mevcut ise **doktorunuza söyleyiniz.**

#### **DESOLETT almaya başlamadan önce**

- Doktorunuz size kendiniz ve ailenizin tıbbi sorunları hakkında sorular soracak ve kan basıncınızı ölçecektir. Meme muayenesi gibi başka kontrollerden de geçmeniz gerekebilir.

#### **DESOLETT almaya devam ederken**

- Genellikle ilaç yeniden reçetelenirken, doktorunuz tarafından **düzenli kontrollerden** geçirilmeniz gerekecektir.
- **Düzenli servikal yayma (smear) testleri** yaptırmanız gerekecektir.
- Ayda bir kez **memelerinizi** ve meme uçlarınızı değişiklikler yönünden tetkik ediniz; yumrular veya deride çukurlaşma gibi tuhaf herhangi bir durum görürseniz veya elinizle hissederseniz doktorunuza söyleyiniz.

- Bu ilacı alırken bir **kan testi yaptırmanız gerekirse** doktorunuza söyleyiniz; çünkü bu ilaç bazı testlerin sonuçlarını etkileyebilir.
- **Bir ameliyat geçirecekseniz**, doktorunuzun mutlaka bilmesi gerekir. Ameliyattan yaklaşık 4-6 hafta önce bu ilacı almayı bırakmanız gerekebilir. Kan pıhtısı riskini azaltmak için bu gereklidir (bkz. ‘Tablet ve kan pıhtıları’ bölümü). Doktorunuz tableti ne zaman tekrar kullanmaya başlayabileceğinizi size söyleyecektir.

### **DESOLETT’i aşağıdaki durumlarda KULLANMAYINIZ**

Aşağıdaki durumlardan herhangi biri sizde varsa, DESOLETT kullanmamalısınız. Aşağıdaki durumlardan herhangi biri sizde varsa, doktorunuza söylemeniz gerekir. Doktorunuz hangi farklı doğum kontrol yönteminin uygun olacağını sizinle konuşacaktır. Ayrıca ‘DESOLETT’i aşağıdaki durumlarda dikkatli kullanınız’ kısmına bakınız.

- Eğer DESOLETT’in bileşenlerinden herhangi birine karşı aşırı duyarlılığınız (**alerjiniz**) varsa.
- Eğer bacaklarınızın, akciğerlerinizin veya diğer organlarınızın kan damarlarında bir kan pıhtısı (derin ven trombozu – DVT, akciğer embolisi – AE) varsa (veya daha önce olmuşsa).
- Eğer kan pıhtılaşmasını etkileyen bir rahatsızlığınızın olduğunu biliyorsanız; örn. protein C eksikliği, protein S eksikliği, antitrombin-III eksikliği, Faktör V Leiden veya antifosfolipid antikoları
- Eğer bir ameliyat geçirmeniz gerekiyorsa veya uzun süre ayağa kalkıp dolaşamamışsanız (bkz. ‘Kan pıhtıları’ bölümü)
- Eğer kalp krizi veya inme geçirmişseniz
- Eğer angina pectoris (şiddetli göğüs ağrısına neden olan ve kalp krizinin ilk belirtileri olabilen bir durum) veya geçici iskemik atak (GİA – geçici inme belirtileri) varsa veya daha önce olmuşsa
- Eğer atardamarlarınızda pıhtı oluşma riskini artırabilecek aşağıdaki hastalıklardan herhangi biri sizde mevcutsa:
  - kan damarlarının hasar gördüğü ciddi diyabet (şeker hastalığı)
  - çok yüksek kan basıncı
  - kanda çok yüksek yağ seviyeleri (kolesterol ve trigliseritler)
  - hiperhomosisteinemi (kanda yüksek seviyelerde homosistein [kandaki yaygın amino asit] bulunması) olarak bilinen bir durum
- Eğer auralı (önceden belirti veren) **migren** olarak bilinen bir migren tipi baş ağrınız varsa veya geçirmişseniz.
- Eğer sizde **şiddetli bir karaciğer hastalığı** varsa veya yakın geçmişte yaşadığınız.
- Eğer geçmişte **karaciğer tümörünüz** olduysa.
- Eğer sizde kandaki yağlı maddelerin yüksek seviyesine bağlı olarak **pankreatit** (pankreasın iltihaplanması) varsa veya yakın geçmişte yaşadığınız.
- Eğer **hamileyseniz** veya **hamile** olabileceğinizi düşünüyorsanız.
- Eğer cinsiyet hormonlarından etkilenen bir kanseriniz (örneğin **meme, endometriyum (rahim çeperi) veya yumurtalık kanseri**) varsa.
- Eğer doktorunuz tarafından nedeni açıklanamayan **vajinal kanamanız** varsa.
- Hepatit C hastasıysanız ve ombitasvir / paritaprevir / ritonavir ve dasabuvir veya glekaprevir / pibrentasvir içeren tıbbi ürünler kullanıyorsanız (ayrıca bkz. Bölüm 2, ‘Diğer ilaçlar ile birlikte kullanımı’).

→ **Bu durumlardan herhangi biriyle karşılaşırsanız** veya ilk kez DESOLETT kullanırken ortaya çıkarlarsa, bir an önce doktorunuzla görüşünüz. DESOLETT almayınız.

## DESOLETT'i aşağıdaki durumlarda DİKKATLİ KULLANINIZ

Doktorunuza ne zaman danışmalısınız?

Eğer,

- Bacaklarınızda kan pıhtısı (örn. derin ven trombozu), akciğerinizde kan pıhtısı (örn. akciğer embolisi), kalp krizi veya inme geçirdiğinize işaret edebilecek kan pıhtılaşmasının olası belirtilerini fark ederseniz (bkz. aşağıda 'Kan pıhtıları' bölümü), acilen tıbbi yardım alınız.

Bu ciddi yan etkilere ait bulguların açıklaması için "Kan pıhtısı nasıl anlaşılır?" bölümüne bakınız.

Eğer,

- Yüzde, dilde ve/veya boğazda şişme gibi anjiyoödem semptomları ve/veya yutma güçlüğü veya potansiyel olarak nefes alma güçlüğü ile birlikte kurdeşen yaşarsanız (bkz. aşağıda "Aşağıdakilerden herhangi biri sizin için geçerliyse doktorunuza söyleyiniz" bölümü), acilen tıbbi yardım alınız.

### Aşağıdakilerden her hangi biri sizin için geçerliyse doktorunuza söyleyiniz

Söz konusu durum DESOLETT kullanırken başlamışsa ya da şiddetlenmişse, doktorunuza söylemelisiniz.

- Geçmişte **kalp, dolaşım veya kan pıhtılaşmasıyla** ilgili sorunlar yaşadığınız.
- **Şeker hastalığınız (diyabet)** varsa.
- Geçmişte **böbrek veya karaciğer sorunlarınız** olduysa.
- Geçmişte **şiddetli depresyon** geçirdiyseniz.
- Geçmişte **migreniniz** olduysa.
- **Hamileyken ya da tableti kullanırken:**
  - tüm vücutta kaşıntı (*pruritus*)
  - enfeksiyondan kaynaklı olmayan sarılık
  - safra taşı
  - sistemik lupus eritematozus (SLE)
  - *herpes gestationis* adı verilen içi su dolu kabarcık benzeri döküntü.
  - *otoskleroz* adı verilen bir işitme sorunu.
  - *Porfiri, kalıtsal ve edinilmiş anjiyoödem* adı verilen diğer seyrek görülen durumlar olduysa [*Yüzde, dilde ve/veya boğazda şişme gibi anjiyoödem semptomları ve/veya yutma güçlüğü veya potansiyel olarak nefes alma güçlüğü ile birlikte kurdeşen yaşarsanız derhal doktorunuz ile görüşmelisiniz. Östrojen içeren ürünler, kalıtsal ve edinilmiş anjiyoödem semptomlarına neden olabilir veya semptomları kötüleştirebilir*].
- **Yüzünüzde kahverengi lekeler** varsa (*kloazma*); eğer bu lekeler sizde varsa güneş veya ultraviyole ışığa maruz kalmaktan kaçınınız.
- Sizde Crohn hastalığı veya ülseratif kolit (kronik iltihabi bağırsak hastalığı) varsa;
- Sizde sistemik lupus eritematozus (SLE, doğal savunma sisteminizi etkileyen bir hastalık) varsa;
- Sizde hemolitik üremik sendrom (HÜS, böbrek yetmezliğine yol açan bir pıhtılaşma bozukluğu) varsa;
- Sizde orak hücre hastalığı (kansızlığa yol açan anormal alyuvar üretimi) varsa,
- Kanınızdaki yağ seviyeleri yükselmişse (hipertrigliseridemi) veya bu durum ailenizde daha önce görülmüşse. Hipertrigliseridemi, pankreatit (pankreas iltihabı) gelişme riskinde artışla ilişkilendirilmiştir;

- Bir ameliyat geçirmeniz gerekiyorsa veya uzun süre ayağa kalkıp dolaşamamışsanız (bkz. ‘Kan pıhtıları’ bölümü);
- Yeni doğum yaptıysanız kan pıhtısı gelişme riski daha yüksektir. Doğumdan sonra DESOLETT kullanmaya ne kadar erken başlayabileceğinizi doktorunuza sorunuz.
- Deri altındaki toplardamarlarda iltihap varsa (süperfisyel tromboflebit);
- Toplardamarlarınızda varis varsa.

**Bunlardan herhangi biri sizin için geçerliyse doktorunuza söyleyiniz.** Tablet kullanırken bunlardan herhangi biri ilk defa gerçekleşirse veya daha kötüleşir ya da tekrarlanırsa da doktorunuza söyleyiniz, çünkü DESOLETT almayı durdurmanız gerekebilir.

*Bu uyarılar, geçmişteki herhangi bir dönemde dahi olsa sizin için geçerliyse lütfen doktorunuza danışınız.*

### **Tablet ve kan pıhtıları KAN PIHTILARI**

Dolaşım bozuklukları ile ilgili yan etkilerin ortaya çıkma riski özellikle 35 yaş üzeri ve sigara içen kadınlarda yüksektir.

DESOLETT gibi kombine hormonal doğum kontrol yönteminin kullanımı, hiçbir kombine hormonal yöntem kullanmamaya kıyasla kan pıhtısı oluşma riskinizi artırır. Nadir vakalarda kan pıhtısı kan damarını tıkayabilir ve ciddi problemlere neden olabilir.

Kan pıhtıları,

- toplardamarlarda (‘venöz tromboz’, ‘venöz tromboembolizm’ veya VTE olarak bilinir)
- atardamarlarda (‘arteriyel tromboz’, ‘arteriyel tromboembolizm’ veya ATE olarak bilinir) oluşabilir.

Kan pıhtıları her zaman tamamen iyileşmez. Nadiren, ciddi ve kalıcı etkiler olabilir veya çok seyrek olarak ölümcül olabilirler.

**DESOLETT nedeniyle zararlı kan pıhtısı oluşma riskinin düşük olduğunu hatırlamak önemlidir.**

### **Kan pıhtısı nasıl anlaşılır**

Aşağıdakilerden herhangi birini fark ederseniz acil tıbbi yardım alın.

|  |                    |
|--|--------------------|
| Bu belirtilerden herhangi biri sizde mevcut mu?  | Olası rahatsızlık  |
| <ul style="list-style-type: none"> <li>• bir bacağın veya bacakta ya da ayaktaki bir damarın şişmesi, özellikle aşağıdaki durumlarla birlikteyse: <ul style="list-style-type: none"> <li>– bacakta, yalnızca ayağa kalkarken veya yürürken hissedilebilen ağrı veya hassasiyet</li> <li>– bacakta sıcaklığın artması</li> <li>– bacağın derisinde renk değişimi (örn. soluklaşma veya kırmızı ya da maviye dönme)</li> </ul> </li> </ul> | Derin ven trombozu |

|  |   |
|--|---|
| <ul style="list-style-type: none"> <li>• aniden sebebi belli olmayan nefes darlığı veya hızlı nefes alıp verme;</li> <li>• belli bir nedeni olmayan, kan gelmesiyle birlikte olabilen ani öksürük;</li> <li>• derin nefes alıp vermeyle artabilen keskin göğüs ağrısı;</li> <li>• ciddi sersemlik veya baş dönmesi;</li> <li>• hızlı veya düzensiz kalp atımı;</li> <li>• karnınızda ciddi ağrı;</li> </ul> <p>Emin değilseniz bir doktorla görüşünüz çünkü öksürük veya nefes darlığı gibi bazı belirtiler solunum yolu enfeksiyonu gibi daha hafif durumlarla karıştırılabilir (örn. soğuk algınlığı)</p>  | Akciğer embolisi                            |
| <p>Genellikle tek bir gözde görülen aşağıdaki belirtiler:</p> <ul style="list-style-type: none"> <li>• ani görme kaybı veya</li> <li>• görme kaybına ilerleyebilen ağrısız görme bulanıklığı</li> </ul>  | Retinal ven trombozu (gözde kan pıhtısı)    |
| <ul style="list-style-type: none"> <li>• göğüste ağrı, rahatsızlık, basınç, ağırlık</li> <li>• göğüste, kollarda veya göğüs kemiğinin altında sıkışma veya doluluk hissi</li> <li>• tokluk, hazımsızlık veya tıkanıklık hissi,</li> <li>• sırt, çene, boğaz, kol ve karna uzanan, üst bedende ağrı,</li> <li>• terleme, bulantı, kusma veya sersemlik;</li> <li>• aşırı halsizlik, endişe (anksiyete) veya nefes darlığı,</li> <li>• hızlı veya düzensiz kalp atımı</li> </ul>   | Kalp krizi                                  |
| <ul style="list-style-type: none"> <li>• özellikle vücudun tek bir tarafında yüz, kol veya bacakta ani güçsüzlük veya uyuşma;</li> <li>• ani kafa karışıklığı, konuşma veya anlama güçlüğü;</li> <li>• gözlerden biri veya her ikisinde ani görme kaybı;</li> <li>• ani yürüme güçlüğü, baş dönmesi, denge veya koordinasyon kaybı;</li> <li>• sebebi bilinmeyen ani, ciddi ve uzun süreli baş ağrısı</li> <li>• Nöbetle birlikte veya nöbet olmadan bayılma veya bilinç kaybı</li> </ul> <p>Bazen inme belirtileri, hemen ve tamamen iyileşecek şekilde çok kısa süreli olabilir. Ancak yine de acil tıbbi yardım almalısınız çünkü başka bir inme riskiniz olabilir.</p> | İnme (felç)                                 |
| <ul style="list-style-type: none"> <li>• kol ve bacak gibi uzuvlarda şişme ve hafif mavi renk alma;</li> <li>• karnınızda ciddi ağrı (akut abdomen)</li> </ul>   | Diğer toplardamarları tıkayan kan pıhtıları |

### Toplardamarda kan pıhtıları

#### Toplardamarda kan pıhtısı oluşursa neler olabilir?

- Kombine hormonal kontraseptif kullanımı, toplardamarda kan pıhtısı (venöz tromboz) ile ilişkilendirilmiştir. Ancak, bu yan etkiler seyrektrir. Bu yan etkiler en çok kombine hormonal kontraseptif kullanımının ilk yılında görülmüştür.
- Kan pıhtısı bacakta veya ayakta bir toplardamarda oluşursa derin ven trombozuna (DVT) neden olabilir
- Kan pıhtısı bacadan ayrılıp akciğere yerleşirse akciğer embolisine neden olabilir

- Çok seyrek olarak kan pıhtısı göz gibi başka bir organda oluşabilir (retinal ven trombozu)

### **Toplardamarda kan pıhtısı oluşma riski ne zaman en yüksektir?**

Toplardamarda kan pıhtısı oluşma riski, ilk kez kombine hormonal kontraseptif kullanıldığında, kullanımın ilk yılında en fazladır. Risk ayrıca kombine hormonal kontraseptife 4 hafta veya daha uzun süre ara verildikten sonra tekrar başladığında (aynı ürün veya farklı bir ürün) daha fazla olabilir.

İlk yıldan sonra, risk azalır ancak yine de kombine hormonal kontraseptif kullanmadığınız durumdan biraz daha fazladır.

DESOLETT kullanmayı bıraktığınızda kan pıhtısı riskiniz birkaç hafta içerisinde normale döner.

### **Kan pıhtısı oluşma riski nedir?**

Risk, doğal VTE riskinize ve kullandığınız kombine hormonal kontraseptife bağlıdır.

DESOLETT'le bacakta veya akciğerde kan pıhtısı (DVT veya AE) riski düşüktür.

- Herhangi bir kombine hormonal kontraseptif kullanmayan ve hamile olmayan 10.000 kadından, yaklaşık 2'sinde bir yıl içinde kan pıhtısı oluşur
- Levonorgestrel, norethisteron veya norgestimat içeren kombine hormonal kontraseptif kullanan 10.000 kadından, yaklaşık 5 ila 7'sinde bir yıl içinde kan pıhtısı oluşur
- Norelgestromin veya DESOLETT gibi etonogestrel içeren kombine hormonal kontraseptif kullanan 10.000 kadından, yaklaşık 9 ila 12'sinde bir yıl içinde kan pıhtısı oluşur
- Kan pıhtısı oluşma riski kişisel tıbbi hikayenize göre değişir (bkz. aşağıda "Kan pıhtısı riskinizi artıran unsurlar" bölümü)

|   | <b>Bir yıl içinde kan pıhtısı oluşma riski</b> |
|---|--|
| Hamile olmayan ve kombine hormonal tablet/bant/halka <b>kullanmayan</b> kadınlar  | 10.000 kadından yaklaşık 2'si                  |
| <b>Levonorgestrel, noretisteron</b> veya <b>norgestimat</b> içeren kombine hormonal kontraseptif tablet kullanan kadınlar | 10.000 kadından yaklaşık 5 ila 7'si            |
| DESOLETT kullanan kadınlar  | 10.000 kadından yaklaşık 9 ila 12'si           |

### **Toplardamarda kan pıhtısı riskinizi artıran unsurlar**

DESOLETT'le kan pıhtısı oluşma riski düşüktür ancak bazı durumlar riski artırır.

Eğer:

- Aşırı kiloluysanız (vücut kitle indeksi veya VKİ 30 kg/m<sup>2</sup> üzerindeyse);
- Yakın akrabalarınızdan birinin bacaklarında, akciğerinde veya diğer organlarında genç yaşta (örn. 50 yaşın altında) kan pıhtısı olmuşsa. Bu durumda kalıtsal kan pıhtılaşma sorunuz olabilir.
- Bir ameliyat geçirmeniz gerekiyorsa ya da bir hastalık veya yaralanma nedeniyle uzun süre ayağa kalkıp dolaşamamışsanız ya da bacağınız alçıdaysa. Ameliyat olmadan veya hareketliliğiniz kısıtlanmadan birkaç hafta önce DESOLETT kullanımının bırakılması gerekebilir. DESOLETT kullanımını bırakmanız gerekiyorsa tekrar kullanmaya ne zaman başlayabileceğinizi doktorunuza sorunuz.
- Yaşınız ilerledikçe (özellikle 35 yaşın üzerinde);
- Birkaç hafta önce doğum yaptıysanız;

riskiniz daha yüksektir.

Bu durumların sayısı arttıkça kan pıhtısı oluşma riskiniz de artar.

Özellikle diğer unsurlara sahipseniz, havayolu seyahati (4 saatten fazla) geçici olarak kan pıhtısı oluşma riskinizi artırabilir.

Bu durumlardan herhangi biri sizin için geçerliyse emin olmasanız bile doktorunuza söylemeniz önemlidir.

Doktorunuz DESOLETT'in durdurulması gerektiğine karar verebilir.

DESOLETT kullanımı sırasında yukarıdaki durumlardan herhangi biri değişirse, örneğin, yakın akrabalarınızdan birinde sebebi belli olmayan kan damarında pıhtı oluşumu gerçekleşirse veya fazla kilo alırsanız, doktorunuza söyleyiniz.

### **Atardamardaki kan pıhtıları**

#### **Atardamarda kan pıhtısı oluşursa neler olabilir?**

Toplardamardaki kan pıhtısı gibi, atardamar içerisinde oluşan kan pıhtısı da ciddi sorunlara neden olabilir. Örneğin kalp krizine veya inmeye neden olabilir.

### **Atardamarda kan pıhtısı riskinizi artıran unsurlar**

DESOLETT kullanımıyla kalp krizi veya inme riski oldukça düşüktür ancak aşağıdaki durumlarda bu risk artar:

- Yaşınız arttıkça (35 yaş üzeri);
- **Sigara kullanıyorsanız.** DESOLETT gibi kombine hormonal kontraseptif kullanırken sigarayı bırakmanız önerilir. Sigara kullanmayı bırakamıyorsanız ve 35 yaş üzerindeyseniz doktorunuz farklı bir doğum kontrol yöntemi kullanmanızı önerebilir;
- Aşırı kiloluysanız;
- Kan basıncınız yüksekse;
- Yakın akrabalarınızdan biri genç yaşta (50 yaşın altında) kalp krizi veya inme geçirdiyse. Bu durumda sizin de kalp krizi veya inme geçirme riskiniz daha yüksek olabilir;
- Sizde veya yakın akrabalarınızdan birinde, kanda yüksek yağ seviyeleri (kolesterol veya trigliserit) durumu varsa;
- Özellikle 'auranın eşlik ettiği migren (baş ağrısından önce fark edilen hisler veya semptomlar; görsel aura için belirtiler: Kör noktalar, zik-zak görme veya dalgalı görüntüler, çakan ışıklar)' adı verilen tipte migreniniz varsa;
- Kalbinizle ilgili bir sorunuz (kalp kapakçığı rahatsızlığı, atriyel fibrilasyon adı verilen ritm bozukluğu) varsa;
- Diyabetiniz (şeker hastalığı) varsa.

Bu durumlardan birden fazlası sizde mevcutsa veya herhangi biri ciddiye, kan pıhtısı oluşma riski daha da yüksek olabilir.

DESOLETT kullanımı sırasında yukarıdaki durumlardan herhangi biri değişirse, örneğin, sigara kullanmaya başlarsanız veya yakın akrabalarınızdan birinde sebebi belli olmayan tromboz gerçekleşirse veya fazla kilo alırsanız, doktorunuza söyleyiniz.

### **Tablet ve kanser**

Bu tablet uzun süre kullanılırsa yumurtalık ve rahim kanserine yakalanma riskinizi azaltır. Bununla birlikte **rahim ağzı kanserine** yakalanma riskiniz biraz artabilir; fakat bunun nedeni



tabletin kendisi değil, prezervatifsiz cinsel ilişkiye girmek olabilir. Tüm kadınlar düzenli servikal **yayma** (smear) testleri yaptırmalıdır.

**Meme kanserinizi** varsa veya geçmişte yakalandıysanız, tablet kullanmamalısınız. Bu tablet meme kanserine yakalanma riskinizi biraz artırır. Ne kadar uzun süre tablete devam ederseniz bu risk o kadar artar; ancak tableti kesmenizden sonra yaklaşık 10 yıl içinde risk normale döner. Meme kanseri 40 yaşın altındaki kadınlarda ender görüldüğünden, halihazırda ve geçmişte tablet kullanan kadınlarda ilave meme kanseri vakalarının sayısı azdır.

Örneğin:

- **Daha önce hiç tablet kullanmamış** 10.000 kadından yaklaşık 16'sı 35 yaşına geldiğinde meme kanserine yakalanır.
- **Yirmili yaşların başında 5 yıl süreyle tablet kullanmış** 10.000 kadından yaklaşık **17-18**'i 35 yaşına geldiğinde meme kanserine yakalanır.
- **Daha önce hiç tablet kullanmamış** 10.000 kadından yaklaşık **100**'ü 45 yaşına geldiğinde meme kanserine yakalanır.
- **Otuzlu yaşların başında 5 yıl süreyle tablet kullanmış** 10.000 kadından yaklaşık **110**'u 45 yaşına geldiğinde meme kanserine yakalanır.

**Meme kanseri riskiniz aşağıdaki durumlarda artar:**

- Daha önce meme kanserine yakalanmış yakın bir akrabanız varsa (anne, kızkardeş, anneanne),
- Ciddi kilo fazlanız varsa.

**Memelerinizde herhangi bir değişiklik fark ederseniz** (örneğin, deride çukurlaşma, meme uçlarında değişiklikler veya görebildiğiniz veya elinizle hissedebildiğiniz yumrular), **mümkün olan en kısa zamanda bir doktora başvurunuz.**

Tablet alınması sarılık ve kanser olmayan karaciğer tümörleri gibi karaciğer hastalıklarıyla ilişkilendirilmiştir; ancak bu nadirdir. Çok nadir olarak tablet, uzun süre kullanan kadınlarda karaciğer kanserinin bazı formlarıyla da ilişkilendirilmiştir.

**Şiddetli mide ağrısı, cildinizde veya gözlerinizde sararma** (sarılık) yaşarsanız **mümkün olan en kısa zamanda bir doktora başvurunuz.** DESOLETT almayı durdurmanız gerekebilir.

**Psikolojik bozukluklar**

DESOLETT de dahil olmak üzere hormonal doğum kontrol hapı kullanan bazı kadınlarda **depresyon veya depresif ruh hali** görüldüğü bildirilmiştir. Depresyon ciddi olabilir ve bazen intihar eğilimli düşüncelere yol açabilir. Eğer ruh hali değişiklikleri ve depresif belirtiler yaşarsanız, daha fazla tıbbi yardım için mümkün olan en kısa sürede doktorunuza başvurunuz.

Sağlık sorunlarınız veya hastalıklarınız varsa **doktorunuza söyleyiniz.**

**DESOLETT'in yiyecek ve içecek ile kullanılması**

DESOLETT kullanırken yiyecek ve içeceklerle ilgili uygulanması gereken özel bir talimat yoktur.

**Hamilelik**

*İlacı kullanmadan önce doktorunuza veya eczacınıza danışınız.*

Hamile iseniz **DESOLETT kullanmayınız**. Hamile olduğunuzu düşünüyorsanız, DESOLETT kullanmayı durdurmadan önce hamile kaldığınızı doğrulamak için gebelik testi yaptırınız.

*Tedaviniz sırasında hamile olduğunuzu fark ederseniz hemen doktorunuza veya eczacınıza danışınız.*

### **Emzirme**

*İlacı kullanmadan önce doktorunuza veya eczacınıza danışınız.*

Emzirme döneminde DESOLETT tavsiye edilmemektedir. DESOLETT, anne sütünün kalitesini azalttığı ve bileşimini değiştirdiği için emzirme etkilenebilir. Bu sebeple, DESOLETT kullanımı genel olarak bebeğin tamamen süttten kesilmesine kadar önerilmemektedir. Süt ile birlikte küçük miktarlarda ilacın salgılanması mümkün olmakla birlikte, bu durumun bebeğin sağlığı üzerinde olumsuz bir etkiye sahip olduğuna ilişkin herhangi bir kanıt mevcut değildir.

Alternatif doğum kontrol yöntemleri hakkında doktorunuza danışınız. Emziriyor olmanız hamile kalmanızı önlemez.

### **Araç ve makine kullanımı**

DESOLETT araç ve makine kullanımı üzerinde bilinen bir etkiye sahip değildir.

### **DESOLETT'in içeriğinde bulunan bazı yardımcı maddeler hakkında önemli bilgiler**

Bu ilaç laktoz içermektedir. Eğer daha önceden doktorunuz tarafından bazı şekerlere karşı intoleransınız (dayanıksızlığınız) olduğu söylenmişse bu tıbbi ürünü almadan önce doktorunuzla temasa geçiniz.

### **Diğer ilaçlar ile birlikte kullanımı**

Bu tableti kullanırken başka bir ilacı veya reçeteli olmasa bile bitkisel bir ürünü aynı zamanda almanız gerekirse, doktorunuza, eczacınıza veya dış hekiminize DESOLETT kullandığınızı her zaman bildiriniz. DESOLETT kullandığınızı bu başka bir ilacı reçeteleyen doktorunuza veya dış hekiminize (veya eczacınıza) de söyleyiniz. Bunun nedeni, DESOLETT'in diğer ilaçların ne kadar iyi çalıştığını da etkileyebilmesidir, bu da etkinin artmasına (örneğin siklosporin) veya etkinin azalmasına (örneğin lamotrigin) neden olabilmektedir. Eğer bu ilaçları alıyorsanız, tedavinizin ayarlanması gereken durumlarda bunu doktorunuza hatırlatınız. Ayrıca ilaçlarınızın kullanma talimatlarını okuyarak bunların hormon içeren doğum kontrol ilaçlarıyla birlikte alınıp alınmadığını öğreniniz.

**Bazı ilaçlar DESOLETT'in gereken şekilde etki etmesini engelleyebilir.** Bu, aşağıda belirtilen tedavilerde kullanılan ilaçları içerir:

- **Epilepsi (sara)** (primidon, fenitoinler, fenobarbital, karbamazepin, okskarbazepin, topiramet, felbamat, modafinil);
- **Tüberküloz** (verem) (rifampisin);
- **HIV (AIDS) enfeksiyonu** (ritonavir, nelfinavir, nevirapin ve efavirenz);
- **Hepatit C virüs enfeksiyonu** (örn., boceprevir, telaprevir)
- **Diğer bulaşıcı hastalıklar** (örn., griseofulvin)
- **Depresif ruh hali** (**St. John's wort (Sarı kantaron otu)** bitkisel tedavisi)
- **Akciğerlerde kan damarlarındaki yüksek kan basıncı** (bosentan)

Eğer DESOLETT'in etkisini azaltabilecek bir ilaç ya da bitkisel ürün kullanıyorsanız, bir bariyer doğum kontrol yöntemi de kullanılmalıdır. Başka bir ilacın, ilacı kullanmayı bıraktıktan

28 gün sonraya kadar DESOLETT üzerinde etkisi olabileceğinden, bu süre kadar bariyer doğum kontrol yöntemi de kullanılması gerekmektedir.

Eğer Hepatit C hastasıysanız ve ombitasvir / paritaprevir / ritonavir ve dasabuvir veya glekaprevir / pibrentasvir içeren tıbbi ürünler kullanıyorsanız, DESOLETT'i kullanmayın, çünkü bu, karaciğer fonksiyonu kan test sonuçlarında artışa neden olabilir (ALT karaciğer enziminde artış).

Doktorunuz, bu tıbbi ürünlerle tedaviye başlamadan önce size başka bir tür kontraseptif (doğum kontrolünde kullanılan bir yöntem) reçete edecektir.

DESOLETT, bu tedavinin tamamlanmasından yaklaşık 2 hafta sonra yeniden başlatılabilir. Bkz. Bölüm 2, “DESOLETT’i aşağıdaki durumlarda KULLANMAYINIZ”.

### **Laboratuvar testleri**

Herhangi bir idrar veya kan tahlili yaptırarsanız, doktorunuza DESOLETT kullandığınızı söyleyiniz, çünkü bazı testlerin sonuçlarını etkileyebilir.

*Eğer reçeteli ya da reçetesiz herhangi bir ilacı şu anda kullanıyorsanız veya son zamanlarda kullandınız ise lütfen doktorunuza veya eczacınıza bunlar hakkında bilgi veriniz.*

### **3. DESOLETT nasıl kullanılır?**

Hamileliği önlemek için her zaman DESOLETT’i aşağıda tarif edilen şekilde alınız. Emin değilseniz, doktorunuza danışınız.

#### **Uygun kullanım ve doz/uygulama sıklığı için talimatlar:**

##### **DESOLETT’i 21 gün boyunca her gün alınız.**

DESOLETT ambalajında 21 tablet vardır ve paketin üzerinde her bir tabletin haftanın hangi günü alınacağı işaretlenmiştir.

- Tabletleri her gün yaklaşık aynı saatte alın.
- Haftanın doğru gününün işaretlendiği tableti alarak başlayın.
- Ambalajın üzerindeki okların yönünü izleyin. 21 tabletin hepsini bitirinceye kadar her gün bir tablet alın.
- Her bir tableti bütün olarak, gerekli miktarda suyla birlikte alın. Tableti çiğnemeyin.

##### **Ardından 7 günlük tabletsiz dönem gelir.**

Ambalajdaki 21 tabletin hepsini aldıktan sonra, 7 gün boyunca hiç tablet almayacaksınız. Yani, eğer bir paketten son tableti bir Cuma günü aldıysanız, sonraki paketteki ilk tableti ertesi haftanın Cumartesi günü alacaksınız.

Paketteki son tableti aldıktan birkaç gün sonra adet kanamasına benzeyen çekilme kanamanız olmalıdır. Bu kanama sonraki tablet paketinize başlama zamanı geldiğinde bitmemiş olabilir.

Tabletlerinizi doğru şekilde almış ve sonraki pakete zamanında başlamışsanız, bu 7 günlük tabletsiz dönemde ilave doğum kontrol önlemi almanız gerekmez.

##### **Ardından sonraki pakete başlayınız**

Yedi günlük tabletsiz dönemden sonra kanamanız devam ediyor olsa bile DESOLETT’in sonraki paketine başlayınız. Yeni pakete mutlaka zamanında başlayınız.

DESOLETT'i doğru şekilde aldığımız sürece, her bir yeni pakete her zaman haftanın aynı günü başlayacaksınız.

### **DESOLETT'e başlama**

#### **Yeni kullanıcılar veya ara verdikten sonra tekrar başlayanlar**

İki seçenek mevcuttur:

- DESOLETT tabletini bir sonraki adet kanamanızın ilk günü alınız. Bu şekilde başladığımızda ilk tabletinizle hamile kalmaya karşı koruma altında olacaksınız.
- Veya, adet kanamanız başlamışsa, kanamanız durmuş olsun veya olmasın, DESOLETT'e 5. gün başlayınız (adet döneminizin ilk gününü 1. gün kabul ederek). İlk yedi tableti doğru şekilde alıncaya kadar, prezervatif gibi ilave bir doğum kontrol önlemi almanız gerekir.

#### **Başka bir doğum kontrol tabletinden DESOLETT'e geçiş**

- **Halihazırda 21 günlük bir tablet alıyorsanız:** Bir önceki paketin bitiminin ertesi günü DESOLETT almaya başlayınız. İlk tabletinizle birlikte hamile kalmaya karşı koruma altında olacaksınız ancak DESOLETT'in ilk paketini bitirinceye kadar kanama yaşamayacaksınız.
- **Halihazırda 28 günlük bir tablet alıyorsanız:** En son aktif tabletinizden sonraki gün DESOLETT almaya başlayınız. İlk tabletinizle birlikte hamile kalmaya karşı koruma altında olacaksınız. DESOLETT'in ilk paketini bitirinceye kadar kanama yaşamayacaksınız.
- **Sadece progestojen içeren bir tablet alıyorsanız (mini tablet veya POP):** DESOLETT'e, halihazırda o günün mini tabletini almış olsanız bile, kanamanızın ilk günü başlayınız. Hamile kalmaya karşı korunmanız hemen başlayacaktır. Sadece progestojen içeren bir tablet alırken genellikle herhangi bir kanama yaşamıyorsanız, o tableti almayı herhangi bir gün bırakabilir ve ertesi gün DESOLETT'e başlayabilirsiniz. Yedi gün boyunca, prezervatif gibi ilave bir doğum kontrol önlemi almanız gerekir.

#### **Yalnızca progestojen içeren bir enjeksiyon, implant ya da progestojen salan bir rahim içi araçtan (RIA) DESOLETT'e geçiş**

DESOLETT kullanmaya bir sonraki enjeksiyonunuz geldiğinde ya da implant ya da rahim içi aracınız çıkarıldığında başlayınız. DESOLETT kullandığınız ilk 7 gün, prezervatif gibi, ilave bir doğum kontrol yöntemi kullandığınızdan emin olunuz.

#### **Düşük veya abortustan sonra DESOLETT'e başlama**

Düşük veya abortus (bir gebeliğin bilerek sona erdirilmesi) yaşadığınız, doktorunuz DESOLETT almaya derhal başlamanızı söyleyebilir. Bu, ilk tabletinizle hamile kalmaya karşı koruma altında olduğunuz anlamına gelir.

#### **Bebek sahibi olduktan sonra doğum kontrolü**

Çok yakın bir zaman önce bebeğiniz olduysa, doktorunuzdan doğum kontrolü hakkında tavsiye isteyiniz.

Emzirmiyorsanız:

- DESOLETT almaya doğumdan üç hafta sonra başlayabilirsiniz veya,
- DESOLETT almaya doğumun üzerinden üç haftadan daha fazla zaman geçtikten sonra başlayabilirsiniz ancak ilk yedi tableti doğru şekilde alıncaya kadar, prezervatif gibi ilave bir doğum kontrol önlemi almanız gerekir.
- Doğumdan sonra cinsel ilişkiye girdiyseniz hamile kalmış olma ihtimaliniz vardır; dolayısıyla prezervatif gibi başka bir doğum kontrol yöntemi kullanmanız gerekir. Bu durumda ilk DESOLETT tabletinizi bir sonraki adet kanamanızın ilk günü alınız.

## Bir tabletin unutulması

Bir tableti almayı unutursanız aşağıdaki talimatları izleyiniz:

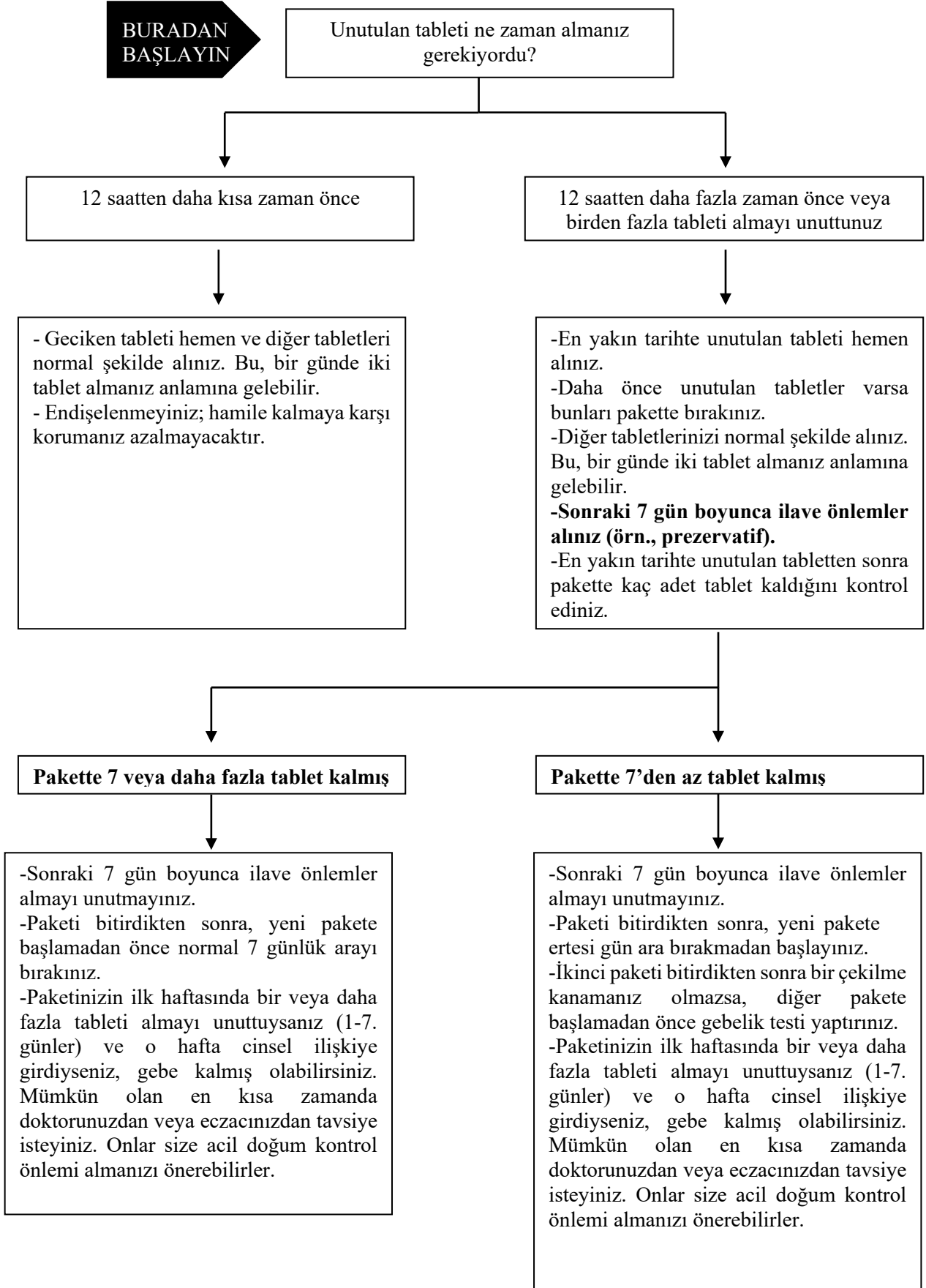

**Bir paketteki tabletlerden herhangi birini almayı unuttuysanız ve ilk tabletsiz dönemde kanamanız olmazsa, hamile kalmış olabilirsiniz. Doktorunuza başvurunuz veya kendiniz gebelik testi yapınız.**

Yeni tablet paketine geç başlarsanız veya “ara verdiğiniz haftayı” yedi günden daha fazla uzatırsanız, hamileliğe karşı korunamayabilirsiniz. Son yedi gün içinde cinsel ilişkiye girdiyseniz, tavsiye almak için doktorunuza veya eczacınıza danışınız. Acil doğum kontrol önlemi almanız gerekebilir. Ayrıca yedi gün boyunca ilave bir doğum kontrol yöntemi kullanmanız gerekir (prezervatif gibi).

#### **Tabletin kaybolması**

Bir tableti kaybederseniz,

**Kaybolan tablet yerine paketteki en son tableti alabilirsiniz.** Ardından diğer tüm tabletleri normal günlerinde alınız. Adet döneminiz normalden bir gün daha az sürecek ancak hamile kalmaya karşı korunmanız etkilenmeyecektir. Yedi günlük tabletsiz dönemden sonra, yeni bir başlangıç gününüz olacak (öncekinden bir gün evvel).

**Veya adet döneminizin başlangıç gününü değiştirmek istemiyorsanız, yedek bir paketten bir tablet alınız.** Ardından mevcut paketinizdeki diğer tüm tabletleri normal şekilde alınız. Başka tabletleri de kaybetme ihtimalinize karşı açılmış yedek paketi saklayabilirsiniz.

#### **Kusma veya ishaliniz olursa**

Mideniz bulanır ve kusarsanız veya çok şiddetli ishal yaşarsanız, vücudunuzda o tabletin içerisindeki hormonların olağan miktarı bulunamayacaktır.

İlacı aldıktan **3-4 saat sonra** kusarsanız, ilaç almamış gibi olursunuz. Bir tabletin unutulması halinde bölüm 3. ‘*Bir tabletin unutulması*’ kısmındaki talimatları izleyiniz.

**DESOLETT aldıktan sonra 12 saatten daha uzun süre** şiddetli ishaliniz devam ederse, 12 saatten daha uzun süre tableti almamanız durumunda yapmanız gerekenlere dair talimatları izleyiniz (bkz. bölüm 3 ‘*Bir tabletin unutulması*’).

**Mide bulantınız devam ederse veya kötüleşirse doktorunuzla konuşunuz. Kendisi size başka bir doğum kontrol yöntemi tavsiye edebilir.**

#### **Bir adet kanamanız gecikti: Hamile kalmış olabilir misiniz?**

Zaman zaman bir çekilme kanamanız gerçekleşmeyebilir. Bu, hamile olduğunuz anlamına gelebilir ancak eğer tabletleri doğru şekilde aldıysanız bu çok düşük bir olasılıktır. Sonraki paketinize normal zamanda başlayınız. Hamile kalma açısından kendinizi riske atmış olabileceğinizi düşünüyorsanız (örn., tabletlerin unutulması veya başka ilaçların alınması) veya ikinci kez kanamanız gerçekleşmezse, bir gebelik testi yaptırmalısınız. Hamile iseniz, DESOLETT almayı durdurunuz ve doktorunuza başvurunuz.

#### **Kullanmanız gerekenden fazla tablet almanın zararı yoktur**

Birden fazla tablet almanızın size zarar vermesi ihtimali yoktur ancak bulantı, kusma veya bir miktar vajinal kanama yaşayabilirsiniz. Bu semptomlardan herhangi biriyle karşılaşırsanız doktorunuzla konuşunuz.

### **Adet tarihinizi geciktirebilirsiniz**

Adet tarihinizi geciktirmek isterseniz, almakta olduđunuz paketteki tabletleri bitiriniz. Sonraki pakete ara vermeden ertesi gn bařlayınız. Bu paketi normal řekilde kullanınız. İkinci paketten sonra, normal řekilde 7 gnlk ara veriniz ve ardından sonraki tablet paketine olađan řekilde bařlayınız. İkinci paketi kullanırken, tablet aldıđımız gnlerde bir miktar beklenmeyen kanama ya da lekelenme gerekleřebilir. Endiřelenmenize gerek yoktur.

### **Hamile kalmak istediđinizde**

Bebek sahibi olmayı planlıyorsanız, DESOLETT'i bıraktıktan sonra tam bir adet kanaması yařayıncaya kadar bařka bir dođum kontrol yntemi kullanmanız en iyisi olacaktır. Bebeđinizin ne zaman dođacađını size syleyebilmesi iin doktorunuzun en son dođal adet dneminizin tarihini bilmesi gerekir. Ancak hemen hamile kalmanız size veya bebeđinize zarar vermeyecektir.

### **Uygulama yolu ve metodu:**

Ađızdan bol su ile alınmalıdır.

### **Deđiřik yař grupları:**

#### **Ergenlerde kullanımı:**

18 yařından kk ergenlerde gvenlilik ve etkililiđe dair hibir klinik veri yoktur. 18 yařından kklerde kullanımı uygun deđildir.

#### **Yařlılarda kullanımı:**

Herhangi bir etkililik ve gvenlilik alıřması yapılmamıřtır.

### **zel kullanım durumları:**

#### **Bbrek/Karaciđer yetmezliđi:**

Herhangi bir etkililik ve gvenlilik alıřması yapılmamıřtır. Karaciđer fonksiyon testlerinin sonuları anormal olursa, tedavi bırakılmalıdır.

*Eđer DESOLETT'in etkisinin ok gl veya zayıf olduđuna dair bir izleniminiz varsa doktorunuz veya eczacınız ile konuřunuz.*

### **DESOLETT ile tedavi sonlandırıldıđında oluřabilecek etkiler**

İstediđiniz herhangi bir zamanda DESOLETT kullanımını durdurabilirsiniz. Eđer hamile kalmak istemiyorsanız, diđer dođum kontrol yntemleri hakkında doktorunuza danıřınız.

### **4. Olası yan etkiler nelerdir?**

Tm ilalar gibi, DESOLETT de yan etkilere yol aabilir ancak bunlar herkeste grlmez. zellikle ciddi veya srekli olacak řekilde herhangi bir yan etki olursa veya sađlıđınızda DESOLETT'le ilgili herhangi bir deđiřiklik olduđunu dřnrseniz, ltfen doktorunuzla konuřunuz.

Toplardamarlarda veya atardamarlarda kan pıhtısı (venz tromboembolizm, VTE veya arteriyel tromboembolizm, ATE) riskindeki artıř, kombine hormonal kontraseptif kullanan tm kadınlarda mevcuttur. Kombine hormonal kontraseptif kullanımıyla ilgili farklı risklere dair detaylı bilgi iin, bkz. blm 2, "DESOLETT'i kullanmadan nce dikkat edilmesi gerekenler".

**Ařađıdakilerden biri olursa, DESOLETT'i kullanmayı durdurunuz ve DERHAL doktorunuza bildiriniz veya size en yakın hastanenin acil blmne bařvurunuz:**

Anjiyoödem semptomlarından herhangi biri; şişmiş yüz, dil ve/veya boğaz ve/veya yutma güçlüğü veya potansiyel olarak nefes alma güçlüğü ile seyreden kurdeşen.

Bunların hepsi çok ciddi yan etkilerdir.

Eğer bunlardan biri sizde mevcut ise, sizin DESOLETT'e karşı ciddi alerjiniz var demektir. Acil tıbbi müdahaleye veya hastaneye yatırılmanıza gerek olabilir.

**Ciddi yan etkiler- Aşağıdakilerden herhangi birini fark ederseniz, hemen doktorunuza bildiriniz veya size en yakın hastanenin acil bölümüne başvurunuz.**

Aşağıdaki ciddi yan etkiler seyrek görülür.

**Derin ven trombozunun belirtileri aşağıdakileri içerir:**

- Bir bacağın veya bacakta ya da ayaktaki bir damarın şişmesi, özellikle aşağıdaki durumlarla birlikteyse:
  - Bacakta, yalnızca ayağa kalkarken veya yürürken hissedilebilen ağrı veya hassasiyet
  - Bacakta sıcaklığın artması
  - Bacığın derisinde renk değişimi (örn. soluklaşma veya kırmızı ya da maviye dönme)

**Akciğer embolisinin belirtileri şunlardır:**

- Aniden sebebi belli olmayan nefes darlığı veya hızlı nefes alıp verme;
- Belli bir nedeni olmayan, kan gelmesiyle birlikte olabilen ani öksürük;
- Derin nefes alıp vermeyle artabilen keskin göğüs ağrısı;
- Ciddi sersemlik veya baş dönmesi;
- Hızlı veya düzensiz kalp atımı;
- Karnınızda ciddi ağrı;

Emin değilseniz bir doktorla görüşünüz çünkü öksürük veya nefes darlığı gibi bazı belirtiler solunum yolu enfeksiyonu gibi daha hafif durumlarla karıştırılabilir (örn. soğuk algınlığı).

**Gözde kan pıhtısı (retinal ven trombozu) belirtileri şunlardır:**

Semptomlar en yaygın olarak bir gözde oluşur:

- Ani görme kaybı veya
- Görme kaybına ilerleyebilen ağrısız görme bulanıklığı

**Kalp krizinin belirtileri şunlardır:**

- Göğüste ağrı, rahatsızlık, basınç, ağırlık;
- Göğüste, kollarda veya göğüs kemiğinin altında sıkışma veya doluluk hissi;
- Tokluk, hazımsızlık veya tıkanıklık hissi;
- Sırt, çene, boğaz, kol ve karna uzanan, üst bedende ağrı;
- Terleme, bulantı, kusma veya sersemlik;
- Aşırı halsizlik, endişe (anksiyete) veya nefes darlığı;
- Hızlı veya düzensiz kalp atımı

**İnmenin belirtileri şunlardır:**

- Özellikle vücudun tek bir tarafında yüz, kol veya bacakta ani güçsüzlük veya uyuşma;
- Ani kafa karışıklığı, konuşma veya anlama güçlüğü;
- Gözlerden biri veya her ikisinde ani görme kaybı;
- Ani yürüme güçlüğü, baş dönmesi, denge veya koordinasyon kaybı;



- Sebebi bilinmeyen ani, ciddi ve uzun süreli baş ağrısı;
- Nöbetle birlikte veya nöbet olmadan bayılma veya bilinç kaybı.

Bazen inme belirtileri, hemen ve tamamen iyileşecek şekilde çok kısa süreli olabilir. Ancak yine de acil tıbbi yardım almalısınız çünkü başka bir inme riskiniz olabilir.

#### **Diğer toplardamarları tıkayan kan pıhtılarının belirtileri şunlardır:**

- Kol ve bacak gibi uzuvlarda şişme ve hafif mavi renk alma;
- Karnınızda ciddi ağrı (akut abdomen).

#### **DESOLETT'e bağlı şiddetli bir alerjik reaksiyonun belirtileri**

- Yüzde, dudaklarda, ağızda, dilde veya boğazda şişme.

#### **Meme kanseri olası belirtileri şunlardır:**

- Deride çukurlaşma.
- Meme ucunda değişiklikler.
- Görebildiğiniz veya elinizle hissedebildiğiniz yumrular.

#### **Rahim ağzı kanserinin belirtileri şunlardır:**

- Kan içeren, kokulu vajinal akıntı.
- Olağandışı vajinal kanama.
- Pelvis ağrısı.
- Cinsel ilişki sırasında ağrı.

#### **Ciddi karaciğer sorunlarının belirtileri şunlardır:**

- Karın bölgenizin üst kısmında şiddetli ağrı.
- Deride veya gözlerde sararma (sarılık).

Bu belirtilerden herhangi birini yaşamış olabileceğinizi düşünüyorsanız, hemen bir doktora başvurunuz. DESOLETT almayı bırakmanız gerekebilir.

#### **Olası yan etkiler**

Yan etkiler aşağıdaki kategorilerde gösterildiği şekilde sıralanmıştır:

Çok yaygın: 10 hastanın en az 1'inde görülebilir.

Yaygın: 10 hastanın 1'inden az, fakat 100 hastanın 1'inden fazla görülebilir.

Yaygın olmayan: 100 hastanın 1'inden az, fakat 1.000 hastanın 1'inden fazla görülebilir.

Seyrek: 1.000 hastanın 1'inden az, fakat 10.000 hastanın 1'inden fazla görülebilir.

Çok seyrek: 10.000 hastanın 1'inden az görülebilir.

Bilinmiyor: Eldeki verilerden hareketle tahmin edilemiyor.

#### **Yaygın**

- Baş ağrısı (baş ağrısı şiddetli, olağandışı veya uzun süreliyse mümkün olan en kısa zamanda bir doktora başvurunuz)
- Kilo alma
- Meme sorunları, örneğin memelerde ağrı veya hassasiyet
- Depresyon veya ruh hali değişiklikleri
- Mide sorunları, örn., bulantı; kusma.

## Yaygın olmayan

- Sıvı tutulumu (şişmiş eller, bilek veya ayaklar – sıvı tutulumunun bir belirtisi)
- Migren (ilk kez migren yaşıyorsanız ya da migreniniz normalden daha şiddetliyse mümkün olan en kısa zamanda bir doktora başvurunuz)
- Cinsel arzuda düşüş
- Memede büyüme
- Kusma
- İshal
- Cilt sorunları, örn., döküntü, kurdeşen

## Seyrek

- Vajinal akıntılarda değişiklikler - Düzensiz vajinal kanama – Adet dönemleriniz arasındaki kanama uzun sürmemelidir.
- Toplardamar veya atardamarlarda zararlı kan pıhtıları, örneğin:
  - bacak veya ayakta (Derin ven trombozu-DVT)
  - akciğerde (Akciğer embolisi-AE)
  - kalp krizi
  - inme
  - geçici iskemik atak (GİA) olarak bilinen mini-felç veya geçici inme benzeri bulgular
  - karaciğer, karın/bağırsak, böbrek veya gözde kan pıhtıları.Kan pıhtısı oluşma ihtimali, riski artıran diğer durumlardan herhangi birine sahipseniz daha yüksek olabilir (kan pıhtısı riskini artıran durumlar ve kan pıhtısı bulgularıyla ilgili bilgi için bkz. Bölüm 2).
- Aşırı duyarlılık reaksiyonları
- Cinsel arzuda artış
- Kontakt lens kullanıldığında gözde rahatsızlık
- Cilt sorunları, örn., bacakta çürük benzeri şişlik (*eritema nodosum*), kılcal damarlarda kan toplanması ile deride aniden oluşan kızarıklıklar (*eritema multiforme*)
- Memede akıntı, vajinal akıntı
- Vücut ağırlığında düşüş
- DESOLETT'e şiddetli alerjik reaksiyon (aşırı duyarlılık)
- Meme kanseri
- Rahim ağzı kanseri
- Ciddi karaciğer problemleri
- Yüksek kan basıncı
- Safra taşları
- Kore (sinir sistemiyle ilgili bir sorundur; kontrol edemediğiniz sarsıntılı hareketlere yol açar).
- Kolestatik sarılık (cildin ve/veya gözlerin sararması)
- Sistemik lupus eritematozusda kötüleşme (SLE; bağışıklık sisteminiz kendi vücudunuza saldırdığı zaman ortaya çıkar; eklem ağrısı ve yorgunluk gibi belirtilere neden olur).
- Mide ve bağırsak sorunları örn., pankreatit, Crohn hastalığı, ülseratif kolit (bir çeşit kronik, iltihaplı bağırsak hastalığı)
- Otoklerozda (bir işitme sorunu) kötüleşme
- Kan şekeriyle ilgili sorunlar
- Porfirinin (sık sık idrar çıkma) kötüleşmesi
- Cilt sorunlarında kötüleşme, örn., yüzde veya vücutta kahverengi lekeler (*kloazma*), içi su dolu kabarcık benzeri döküntü (*herpes gestationis*).

## **Bilinmiyor**

- Anjiyoödem, özellikle anjiyoödem öyküsü (ailede) olan hastalarda.

DESOLETT'e bağlı olabileceğini düşündüğünüz herhangi bir yan etki olduğundan endişeleniyorsanız, **doktorunuza veya eczacınıza söyleyiniz.**

Ayrıca onlara DESOLETT kullanırken kötüleşen herhangi bir mevcut durumunuzun olup olmadığını da söyleyiniz.

### **Adet dönemleriniz arasındaki kanama uzun sürmeyecektir.**

Az sayıda kadın DESOLETT kullanırken, özellikle ilk birkaç ay çok az beklenmeyen kanama veya lekelenme yaşar. Normalde bu kanama endişelenecek bir durum değildir ve 1-2 gün içerisinde kaybolacaktır. DESOLETT'i normal şekilde almaya devam ediniz; ilk birkaç paketten sonra sorun ortadan kalkacaktır.

Tabletlerinizi düzenli almadığımız zaman da beklenmedik kanamanız olabilir; bu nedenle, tabletlerinizi her gün aynı saatte almaya gayret ediniz. Ayrıca, başka ilaçlar da bazen beklenmedik kanamaya yol açabilmektedir.

→ Aşağıdaki tipte ara kanamanız veya lekelenmeniz olursa **doktorunuza görünmek için bir randevu alınız:**

- İlk birkaç aydan sonra da devam eden.
- Bir süre DESOLETT aldıktan sonra başlayan.
- DESOLETT almayı durdurmanızdan sonra da devam eden.

*Eğer bu kullanma talimatında bahsi geçmeyen herhangi bir yan etki ile karşılaşırsanız, doktorunuzu ya da eczacınızı bilgilendiriniz.*

### Yan etkilerin raporlanması

Kullanma Talimatında yer alan veya yer almayan herhangi bir yan etki meydana gelmesi durumunda hekiminiz, eczacınız veya hemşireniz ile konuşunuz. Ayrıca karşılaştığınız yan etkileri [www.titek.gov.tr](http://www.titek.gov.tr) sitesinde yer alan "İlaç Yan Etki Bildirimi" ikonuna tıklayarak ya da 0 800 314 00 08 numaralı yan etki bildirim hattını arayarak Türkiye Farmakovijilans Merkezi (TÜFAM)'ne bildiriniz. Meydana gelen yan etkileri bildirerek kullanmakta olduğunuz ilacın güvenliliği hakkında daha fazla bilgi edinilmesine katkı sağlamış olacaksınız.

## **5. DESOLETT'in saklanması**

*DESOLETT'i çocukların göremeyeceği, erişemeyeceği yerlerde ve ambalajında saklayınız.*

### **Son kullanma tarihiyle uyumlu olarak kullanınız.**

*Ambalajdaki son kullanma tarihinden sonra DESOLETT'i kullanmayınız/son kullanma tarihinden önce kullanınız.*

25°C altında oda sıcaklığında saklayınız.

Nem ve ışığa karşı korumak için ürünü orijinal ambalajında saklayınız.

Tabletlerde renk değişikliği, ufalanma veya başka bir fiziksel bozukluk belirtisi görürseniz, DESOLETT'i kullanmayınız.

Son kullanma tarihi gemiř veya kullanılmayan ilaları öpe atmayınız! evre, řehircilik ve İklim Deęişikliği Bakanlığınca belirlenen toplama sistemine veriniz.

***Ruhsat Sahibi:***

Organon Turkey İlaları Ltd. řti. řiřli-İstanbul

***Üretim Yeri:***

N.V. Organon,  
Oss – Hollanda

*Bu kullanma talimatı ..../.. tarihinde onaylanmıřtır.*